

INTEGRAZIONE ACCORDO EX ARTICOLO 4 DELLA LEGGE 300/70 (STATUTO DEI LAVORATORI) IN MATERIA DI CONTROLLI A DISTANZA – SOTTOSCRITTO IN DATA 22-12-2015 E SUCCESSIVAMENTE INTEGRATO IN DATA 2-10-2018, IN DATA 15-11-2018 E IN DATA 30-9-2019

Tra il Comune di Rimini, rappresentato nel presente accordo dal dott. Luca Uguccioni, il quale agisce nel presente atto nella sua qualità di Segretario generale dell'Ente, nonché Presidente della delegazione trattante di parte datoriale

e

- le Organizzazioni sindacali territoriali firmatarie del CCNL relativo al personale dell'Area delle Funzioni Locali e quelle firmatarie del CCNL relativo al personale del comparto Funzioni Locali;
- la Rappresentanza sindacale unitaria del Comune di Rimini (RSU);
- la Rappresentanza sindacale aziendale del Comune di Rimini (RSA);

PREMESSO che:

- l'articolo 4, comma 1 della Legge 20 maggio 1970, n. 300 (c.d. Statuto dei lavoratori) stabilisce che “gli impianti audiovisivi e gli altri strumenti dai quali derivi anche la possibilità di controllo a distanza dell'attività dei lavoratori possono essere impiegati esclusivamente per esigenze organizzative e produttive, per la sicurezza del lavoro e per la tutela del patrimonio aziendale e possono essere installati previo accordo collettivo stipulato dalla rappresentanza sindacale unitaria o dalle rappresentanze sindacali aziendali. (...) In mancanza di accordo gli impianti e gli strumenti di cui al periodo precedente possono essere installati previa autorizzazione della sede territoriale dell'Ispettorato nazionale del lavoro (...)”;
- l'articolo 4, comma 2 della Legge citata stabilisce che “la disposizione di cui al comma 1 non si applica agli strumenti utilizzati dal lavoratore per rendere la prestazione lavorativa e agli strumenti di registrazione degli accessi e delle presenze”;
- la disposizione posta dalla norma è espressione del principio di salvaguardia della dignità del lavoratore, sicché il controllo sui dipendenti deve in ogni caso garantire un margine di riservatezza e di autonomia nello svolgimento della prestazione lavorativa;
- con provvedimento in materia di videosorveglianza in data 8 aprile 2010 (pubblicato sulla Gazzetta Ufficiale n. 99 del 29 aprile 2010) il Garante per la

protezione dei dati personali ha richiamato il predetto principio e individuato gli adempimenti e le prescrizioni specifiche da adottare, ivi comprese quelle inerenti le misure di sicurezza;

- con vademecum del dicembre 2020 il Garante per la protezione dei dati personali ha fornito alcune indicazioni in merito all'installazione e al corretto utilizzo degli impianti di videosorveglianza, aggiornate alle recenti disposizioni normative in materia di privacy;
- con provvedimento in data 4 ottobre 2011, n. 370 il Garante per la protezione dei dati personali ha dettato specifiche disposizioni in materia di installazione e utilizzo di sistemi di localizzazione dei veicoli nell'ambito del rapporto di lavoro;
- con circolare n. 2 del 7 novembre 2016 l'Ispettorato Nazionale del Lavoro ha dettato indicazioni operative sull'utilizzazione di impianti di localizzazione satellitare GPS montate su autovetture aziendali ai sensi dell'art. 4 commi 1 e 2 della L. 300/1970;
- con circolare n. 5 del 19 febbraio 2018 l'Ispettorato Nazionale del Lavoro ha dettato indicazioni operative sull'installazione e utilizzazione di impianti audiovisivi e di altri strumenti di controllo ai sensi dell'art. 4 della Legge 300/1970;
- in data 22 dicembre 2015 le delegazioni trattanti di parte datoriale e di parte sindacale hanno sottoscritto apposito accordo avente ad oggetto "Accordo ex articolo 4 della legge 300/70 (statuto dei lavoratori) in materia di controlli a distanza";
- in data 2 ottobre 2018, in data 15 novembre 2018 e in data 30 settembre 2019 le delegazioni trattanti di parte datoriale e di parte sindacale hanno sottoscritto l'integrazione al predetto accordo del 22 dicembre 2015;

DATO ATTO che il Comune di Rimini ha la necessità di installare ulteriori impianti di videosorveglianza, rispetto a quelli già individuati nei precitati accordi, al fine di prevenire e contrastare eventi criminosi quali furti, atti vandalici e altri danni al patrimonio dell'Ente, nonché al fine di garantire la sicurezza dei propri dipendenti, e precisamente:

- nel Palazzo del Fulgor di Piazzetta San Martino in cui ha sede una sezione del Museo Fellini;
- negli stabili di Via della Gazzella in cui hanno sede il Comando di Polizia Locale e l'autoparco comunale ed in particolare nelle seguenti zone:

- armeria;
- deposito di custodia sostanze stupefacenti;
- cella di sicurezza;
- locali di foto segnalamento;
- centrale radio operativa;
- comando;
- centro locale telecomunicazioni;
- autorimessa dei veicoli di servizio;
- accessi all'area della Polizia Locale.

DATO ATTO altresì che l'ente ha la necessità di utilizzare dispositivi di geolocalizzazione sugli apparati radio Tetra R3 portatili e veicolari in dotazione al Corpo di Polizia Locale per le seguenti finalità:

- garantire la sicurezza e l'incolumità del personale permettendo l'intervento tempestivo dei soccorsi, considerata anche la tipologia di attività svolta dal personale coinvolto caratterizzata da frequenti situazioni di rischio;
- gestire in modo più efficiente il servizio o eventuali situazioni di criticità o emergenza, determinando un aumento della produttività e un miglioramento dell'organizzazione dell'attività lavorativa;
- oggettivare la dinamica di eventuali sinistri o danneggiamenti, fornendo una garanzia di veridicità e assistenza al personale coinvolto

tutto quanto sopra ritenuto e premesso, le parti convengono quanto segue:

Art. 1

Le parti convengono e si danno reciprocamente atto che il Comune intende installare e utilizzare ulteriori sistemi di videosorveglianza negli ambienti sopra indicati e meglio illustrati nella scheda allegata al presente accordo a formarne parte integrante e sostanziale, nonché utilizzare dispositivi di geolocalizzazione sugli apparati radio Tetra R3 portatili e veicolari in dotazione al Corpo di Polizia Locale, le cui

caratteristiche tecniche sono riportate nella medesima scheda allegata parte integrante del presente accordo.

Art. 2

Le parti convengono che l'installazione e l'utilizzazione degli impianti di videosorveglianza e di geolocalizzazione di cui all'articolo precedente siano finalizzati esclusivamente alla prevenzione ed al contrasto di possibili eventi criminosi, quali furti, atti vandalici e altri danni al patrimonio dell'Ente e siano altresì funzionali a garantire la sicurezza dei dipendenti del Comune di Rimini, nonché ad una migliore organizzazione del lavoro, restando esclusa ogni altra finalità, diretta o indiretta, di controllo a distanza dell'attività lavorativa dei dipendenti.

Le parti si danno reciprocamente atto che:

- le telecamere sono posizionate solo in aree ed ambienti in cui effettivamente esiste un rischio concreto e non altrimenti controllabile di danni al patrimonio dell'ente e per la sicurezza dei dipendenti, in modo da riprendere unicamente le zone specificatamente individuate. A ciò consegue che le immagini che verranno registrate saranno limitate ai soggetti che in quel momento transitano nell'area ripresa dalle telecamere;
- i dispositivi di geolocalizzazione sono utilizzati solo sugli apparati radio Tetra R3 in uso al Corpo di Polizia Locale atteso l'elevato rischio cui è soggetta l'attività svolta dal personale della Polizia Locale.

Art. 3

L'utilizzazione dei nuovi impianti audiovisivi e dei dispositivi di geolocalizzazione, nonché quella dei restanti impianti, avverrà nel rispetto del "Provvedimento in materia di videosorveglianza", emanato in data 8 Aprile 2010 e del provvedimento in data 4 ottobre 2011, n. 370 in materia di installazione e utilizzo di sistemi di localizzazione dei veicoli nell'ambito del rapporto di lavoro, emanati dal Garante della Privacy, del regolamento generale UE sulla protezione dei dati n. 679/2016 e del D.Lgs. 196 del 30 giugno 2003 come modificato dal decreto legislativo 10 agosto 2018, n. 101 e dalle successive specifiche direttive e norme che interverranno sulla materia.

Art. 4

Per quanto non espressamente dichiarato col presente accordo rimangono in vigore le condizioni indicate nell'accordo 22 dicembre 2015 e nelle successive integrazioni del 2 ottobre 2018, del 15 novembre 2018 e del 30 settembre 2019.

Letto, confermato e sottoscritto.

Rimini, 17 dicembre 2021

Delegazione trattante di parte datoriale – il presidente

Segretario Generale F.to Luca Uguccioni

Delegazione trattante di parte sindacale

R.S.U.	F.to Alfredo Bianchi
R.S.U.	F.to Daniele Della Marchina
R.S.U.	F.to Davide Zavatta
R.S.U.	F.to Luigi Fusco
R.S.U.	F.to Roberto Scipioni
R.S.U.	F.to Roberto Del Bianco
R.S.U.	F.to Luigi Ricciato
R.S.U.	F.to Luigi Luisè
R.S.U.	F.to Antonio Villani
R.S.U.	F.to Cristiano Vitali
R.S.U.	F.to Fabrizio Brandi
R.S.U.	F.to Mariagrazia Nanni
R.S.A.	F.to Anna Errico

(Organizzazioni Sindacali territoriali firmatarie del CCNL)

CGIL F. P. F.to Ornella Giacomini

CISL F. P. F.to Giuseppe Bernardi

UIL F.P.L. F.to Alfredo Bianchi

C.S.A. F.to Elisabetta Voce

FEDIR SANITA' – COSMED F.to Samuel Dal Gesso

DIREL – CODIRP

DIRER – COSMED

UNSCP

ALLEGATO ALL'ACCORDO SULLA VIDEOSORVEGLIANZA

LUOGO	COMPONENTI	ZONA DI POSIZIONAMENTO
<p>Stabile di Via della Gazzella 27A (sede Comando Polizia Locale) e 27B (sede Autoparco)</p>	<ul style="list-style-type: none"> - n. 10 telecamere IPC fisse da interno tipo Dome con risoluzione minima 4K ed illuminatore IR per vista notturna, con alimentazione POE - n.1 telecamera IPC fissa da esterno di tipo Bullet, varifocale, con risoluzione minima 4K, con alimentazione POE - n. 4 telecamere IPC 360° da esterno con multi ottica che garantiscano la copertura completa di ciascun quadrante, con alimentazione POE - n. 1 switch 24 porte Gigabit - n. 1 switch 8 porte Gigabit - n. 1 patch panel 24 porte - NVR per la gestione del sistema e l'archiviazione delle immagini, raggiungibile dalla Centrale Radio Operativa, con 32 canali di registrazione IP risoluzione di ingresso, registrazione e archiviazione 4K, compressione h265 o superiore per almeno 7 giorni su hard disk di tipologia idonea alla registrazione continuativa 24h/24h, dotato inoltre di sistema di allarme basato su tecnologia di intelligenza artificiale - n. 2 gruppi di continuità (UPS) di capacità tale da garantire almeno 30 minuti di attività di registrazione dopo l'interruzione dell'energia elettrica - Control Room: le immagini in diretta saranno remotizzate presso la Centrale Radio Operativa della Polizia Locale, attraverso un PC con monitor/TV 55" destinato esclusivamente a tale scopo e collegato all'NVR attraverso linea dati dedicata 	<ul style="list-style-type: none"> - Le 15 telecamere saranno posizionate come da prospetto grafico allegato al presente accordo - I sistemi infrastrutturali (NVR, UPS e Switch) saranno così ubicati: nello stabile di Via della Gazzella 27A nella stanza apparsi al piano terra, racchiusi, ad esclusione dell'UPS, in apposito rack idoneamente protetto con serratura; nello stabile di Via della Gazzella 27B lo switch 8 porte sarà posizionato all'interno del rack esistente che attualmente ospita lo switch della rete locale - Control Room: Centrale Radio della Polizia Locale posta al primo piano dello stabile al civico 27A
<p>Palazzo del Fulgor – Piazzetta San Martino</p>	<ul style="list-style-type: none"> - n. 21 telecamere Varifocal Minidome IP POE, risoluzione 4Mpx, ottica motorizzata varifocale; - n. 6 telecamere Varifocal Bullet IP POE, risoluzione 4Mpx, ottica motorizzata varifocale - NVR 32 ingressi IP - Durata della registrazione alla massima definizione 48 ore - Nel progetto non è previsto l'utilizzo di 	<ul style="list-style-type: none"> - Le telecamere saranno posizionate come da prospetto grafico allegato al presente accordo

	<p>un monitor, ma il sistema si può collegare indistintamente o su pc dedicato alla videosorveglianza o su altro terminale collegato ad internet</p> <ul style="list-style-type: none"> - Il sistema è corredato di web server e pertanto può essere visualizzato e gestito a mezzo ethernet 	
<p>GPS incluso in tutti gli apparati radio Tetra R3 sia di tipo portatile che veicolare</p>	<ul style="list-style-type: none"> - Frequenza di refresh da 1 a 3 minuti - I tracciati NON saranno conservati - I dati GPS saranno trasmessi attraverso il sistema digitale cifrato Tetra R3 in uso alle Polizia Locali e Protezione Civile della Regione Emilia Romagna 	<ul style="list-style-type: none"> - Il sistema gestionale sarà ubicato presso la centrale operativa della PL o suo eventuale distacco temporaneo - Le informazioni saranno visualizzate in diretta sui monitor degli operatori della Centrale Radio Operativa e su schermo centralizzato nella medesima sala operativa. L'accesso in diretta ai dati di geolocalizzazione sarà consentito esclusivamente al Comandante di PL, agli ufficiali addetti alla Centrale Radio Operativa, all'ufficiale di coordinamento e agli operatori di CRO di servizio

Si precisa che le 15 telecamere di nuova installazione negli stabili di Via della Gazzella si aggiungeranno alle 2 PTZ all'angolo dell'edificio e alle 2 IPC fisse della cella di sicurezza attualmente già installate, che saranno rimosse dal sistema logico di videosorveglianza cittadino ed integrate al nuovo sistema di videosorveglianza interno.





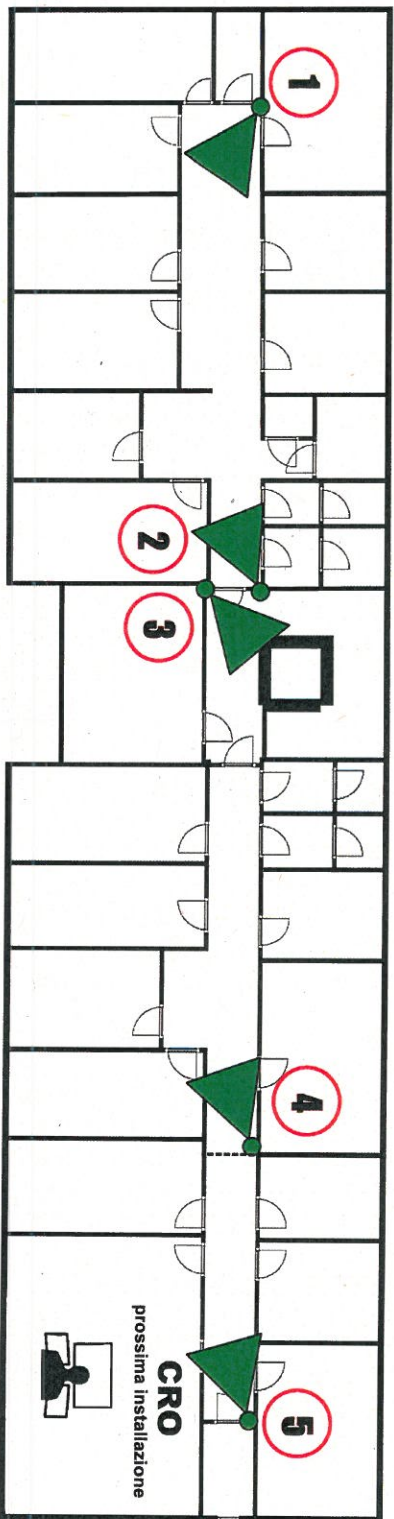



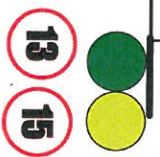
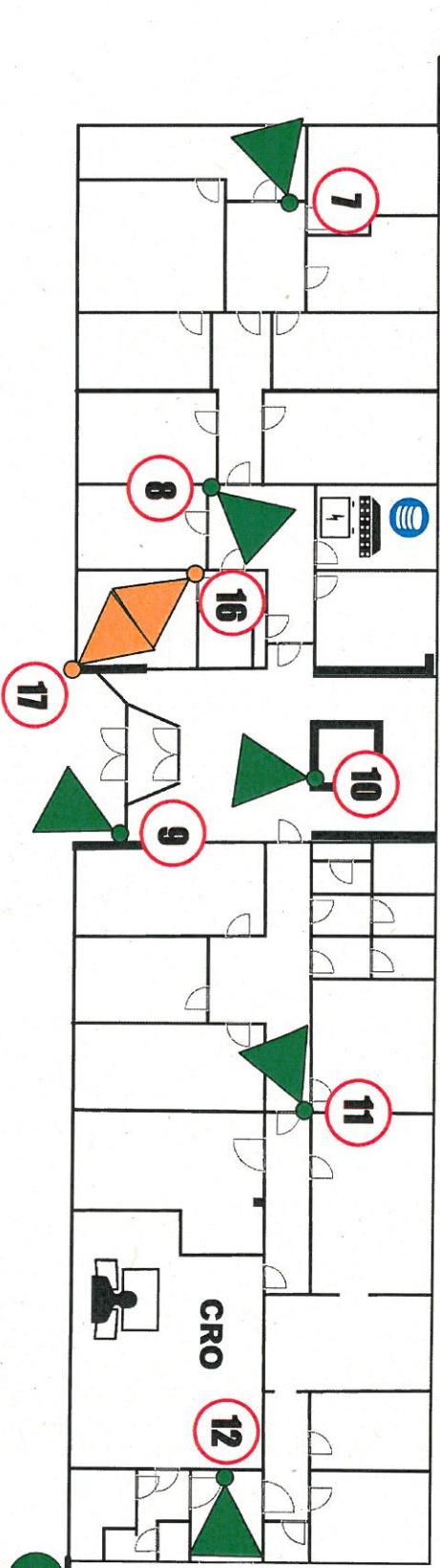





Segue dettaglio planimetria degli edifici con indicato il posizionamento degli apparati

1° Piano



Piano Terra



	IP camera 360° esterno	
	IP camera fissa	
	IP camera PTZ esistente	
	IP camera fissa esistente	
	INVR	
	Switch Poe	
	UPS	
	Control Room	

Comando Polizia Locale Rimini
Via della Gazzella 27
Video Sorveglianza dello stabile



19

RMSS

18

Garage

Allegato 1

6

14

13

15

Comando Polizia
Locale di Rimini

Google

Via della
Lontra

Via della
Gazzella

INSTALLAZIONE TVCC

PALAZZO DEL FULGOR

Predisposizione per punto telecamera TVCC, comprendente la stesura di canalizzazione in tubazione/canaletta e scatole di derivazione in collegamento su dorsale esistente (questa esclusa).

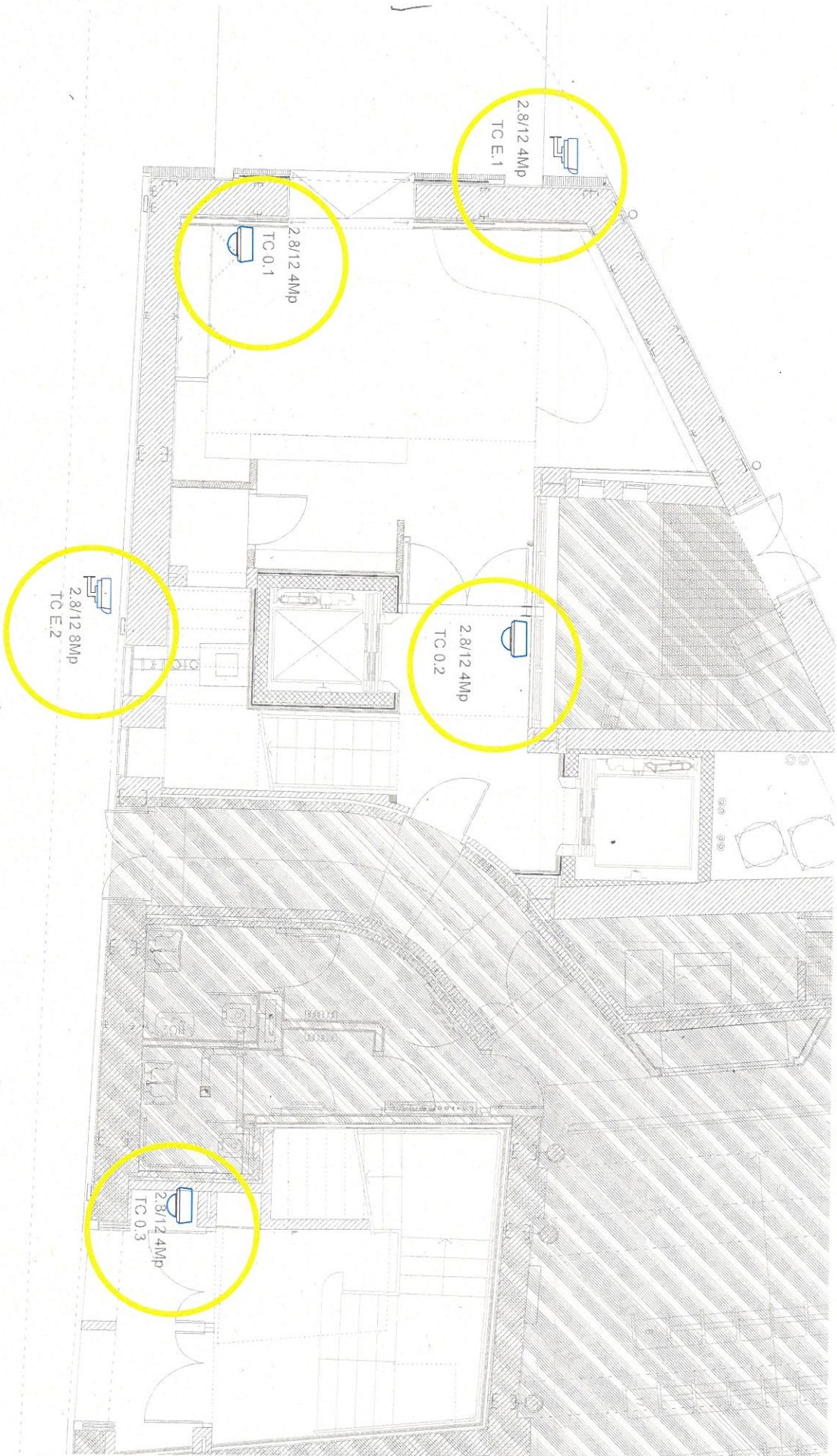

Piano terra

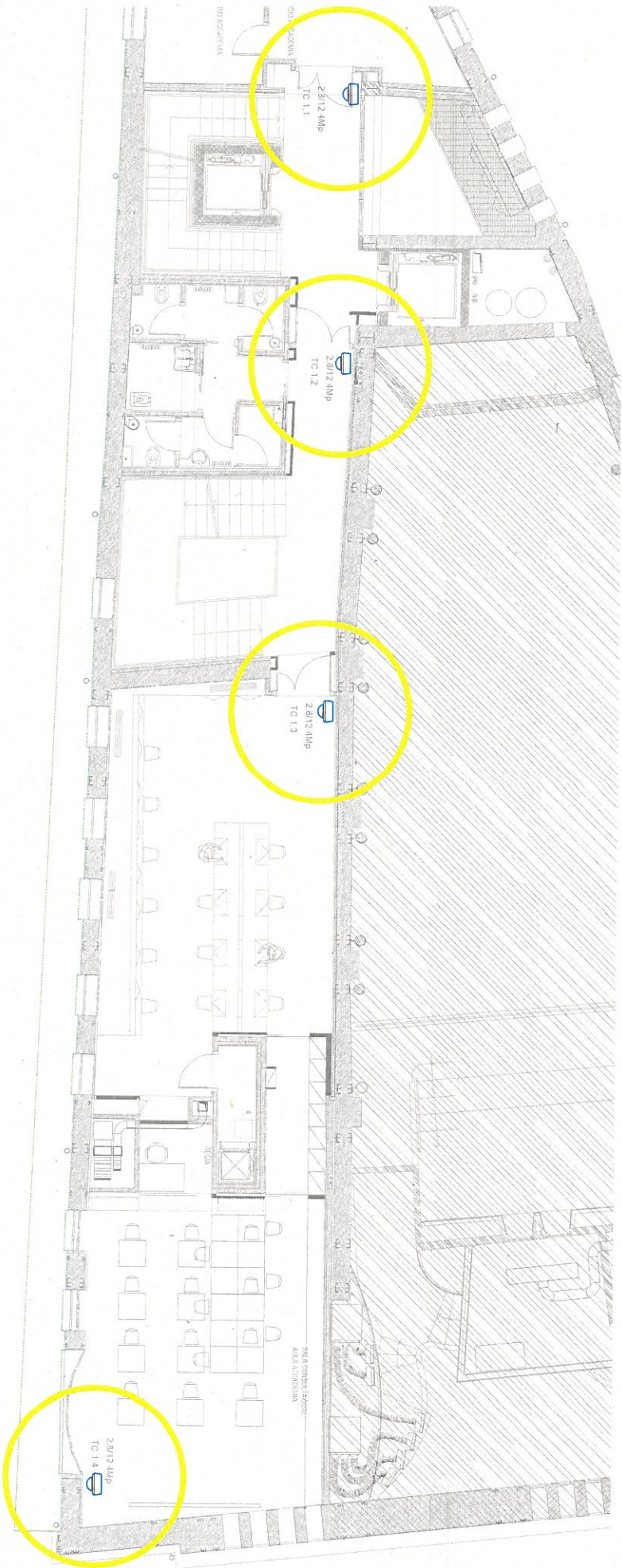

INSTALLAZIONE TVCC

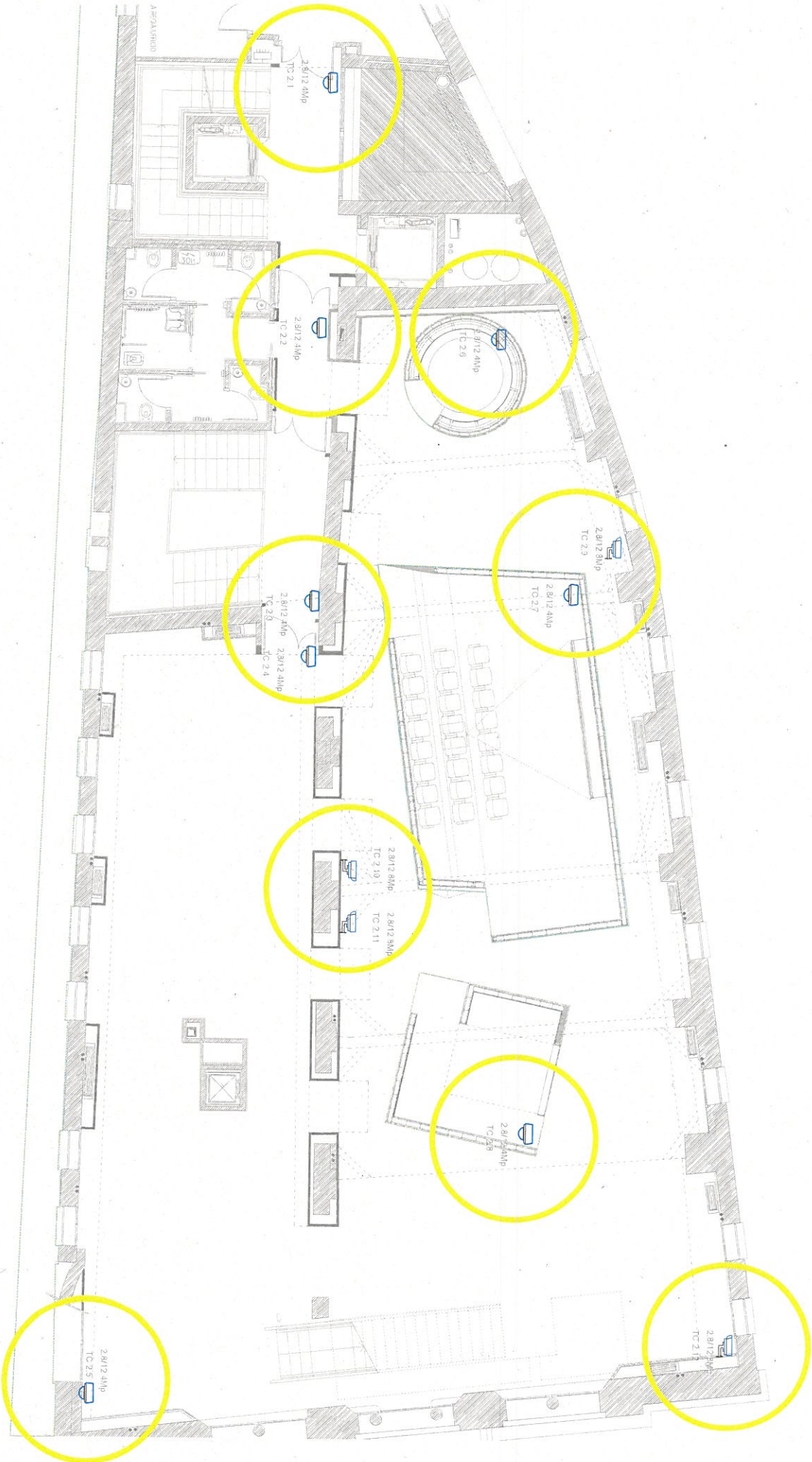

Piano secondo

INSTALLAZIONE TVCC

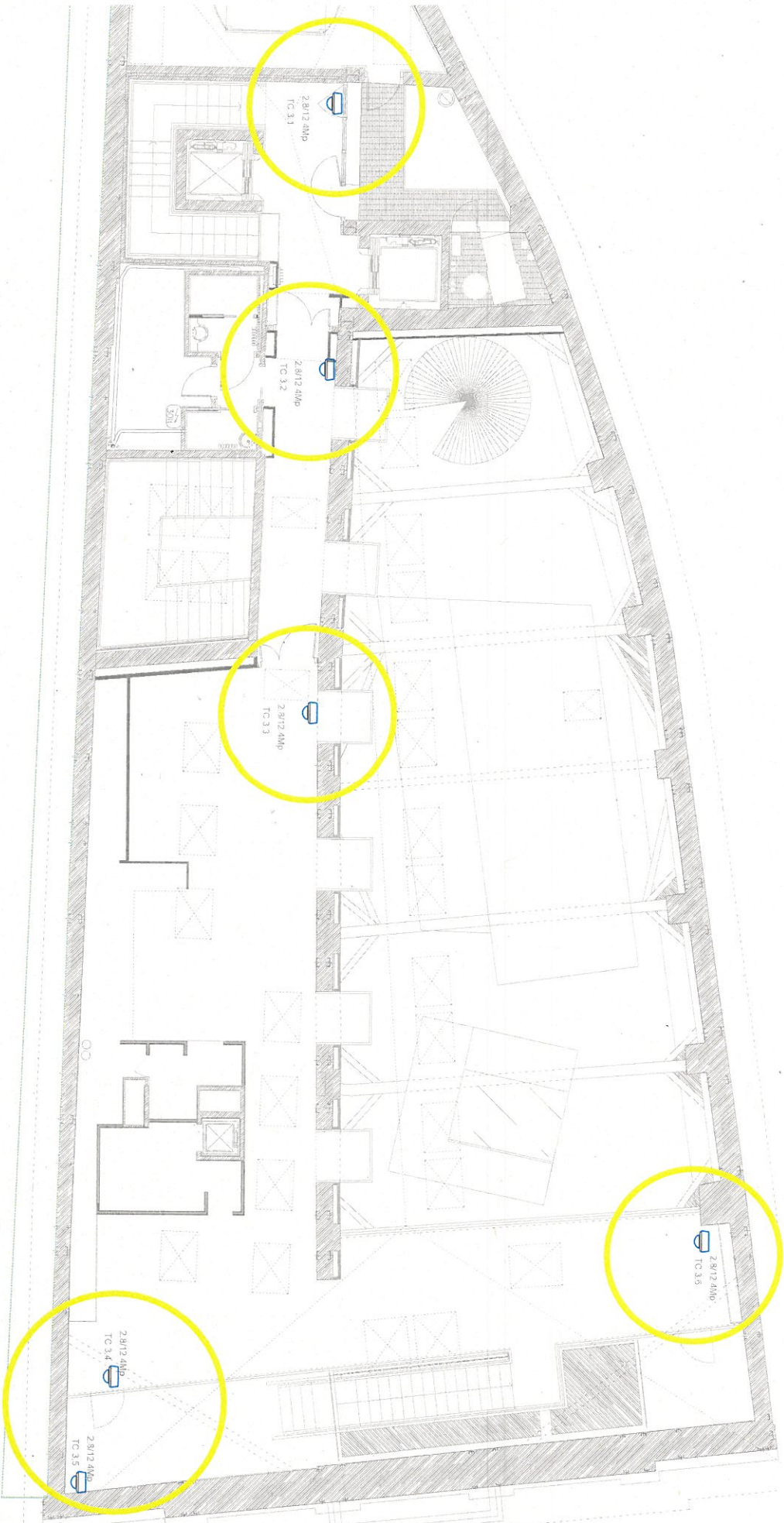

Piano terzo