



Periodico del Comune di Rimini



L'Arengo

aprile 07



Tra gambero e formica, scegliamo la formica

di Alberto Ravaioli *

Nelle ultime settimane ho partecipato a numerosi incontri nelle sei circoscrizioni cittadine. Tema il Bilancio 2007. Un confronto aperto con i riminesi su prospettive e problemi della città, dal quale è emersa in maniera pressoché unanime una richiesta: non risparmiare sugli investimenti pubblici- soprattutto per viabilità, risanamento ambientale, scuole, arredi- e realizzarli in tempi rapidi. Dico questo perché si tratta dell'elemento essenziale sul quale abbiamo costruito la nostra programmazione: i cittadini chiedono di dare spinta allo sviluppo. Nello stilare il bilancio alla luce di una consistente diminuzione delle entrate provenienti dallo Stato (nel 2001 l'autonomia finanziaria del Comune era del 70% mentre quest'anno tocca l'84,4%) l'Amministrazione Comunale di Rimini si è trovata di fronte a un bivio: scegliere di fare un passo indietro oppure continuare a percorrere la via dello sviluppo, pur sapendo che questa seconda strada significa chiedere un sacrificio ai cittadini. Un passo indietro vuol dire tagliare o rimandare gli investimenti pubblici e ridurre i servizi, consapevoli che la razionalizzazione della spesa per il funzionamento della macchina ha già raggiunto livelli limite (nel 2007 si arriva a risparmi per 2,8 milioni di euro). Ma può una città che vive in un contesto di welfare, di servizi al cittadino e di qualità della vita tra i più evoluti in Europa compiere il passo del gambero?

[segue a pagina 5]



A pagina 3

Benvenuto C'ENTRO!



E' stato attivato a febbraio il 'vigile elettronico', ovvero il sistema di controllo dei varchi d'ingresso al centro storico. Il 'manuale di istruzione' dello strumento a sei occhi,

nato per tutelare il centro storico di Rimini



A pagina 7

Il 'who's who' dell'Amministrazione



Chi sono, le deleghe amministrative, i gruppi politici di appartenenza, i riferimenti e le modalità di contatto con il Sindaco, i 12 Assessori e i 40 esponenti di maggioranza e opposizione eletti dai cittadini riminesi



A pagina 8

Aprile è dolce gioire



Un sintetico calendario degli avvenimenti principali che si svolgeranno a Rimini dal 10 aprile al 9 maggio 2007. Mostre, eventi culturali, spettacolo, musica, intrattenimento: trenta giorni da vivere con tanta curiosità



Organizzati sperimentalmente gli itinerari dedicati per i pullman

Fiera, via ai percorsi 'antiingorgo'

Le grandi manifestazioni fieristiche invernali e primaverili portano con sé anche consistenti carichi di traffico, specie nell'area di Rimini Nord dove insistono i padiglioni della nuova Fiera. Un problema al quale

l'Amministrazione Comunale, insieme a Riminifera spa, vuole dare una prima risposta in termini di riorganizzazione della circolazione specificatamente diretta o in partenza dalla Fiera di Rimini. Sono stati così individuati percorsi dedicati per i pullman durante le manifestazioni fieristiche, in modo da non interferire con i flussi veicolari cittadini. Si tratta di una vera e propria sperimentazione la cui efficacia sarà di volta in volta valutata, per apportare eventuali migliorie. Le giornate in cui verranno attivati questi nuovi percorsi per i pullman sono:

- 1) 28 aprile- 1 maggio in corrispondenza di 'Rinnovamento nello Spirito Santo' 2007
- 2) 4 maggio- 6 maggio in corrispondenza di 'Fraternità di Comunione e Liberazione' 2007
- 3) 19 agosto-25 agosto in corrispondenza di 'Meeting per l'Amicizia tra i Popoli' 2007

Questi gli itinerari (vedi piantina qui sotto):

- **Itinerario da Rimini Fiera per Rivabella, San Giuliano Mare:** Rimini Fiera- via Beltramini- via Morri- via Palazzi- viale Dati- viale Toscanelli- via Coletti;
- **Itinerario da Rimini Fiera per Viserba, Viserbella, Torre Pedrera:** Rimini Fiera- via Beltramini- via Morri- via Palazzi- viale Dati- viale Porto Palos;
- **Itinerario da Rimini Fiera per Bellariva, Marebello, Rivazzurra, Miramare:** Rimini Fiera- via Circonvallazione Ovest- via Nuova Circonvallazione- via Flaminia- viale Settembrini- via Chiabrera- via Firenze, viale Regina Margherita;
- **Itinerario da Rimini Fiera per Marina Centro:** Rimini Fiera- via

Circonvallazione Ovest- via Nuova Circonvallazione- via Flaminia- viale Settembrini- via Chiabrera- via Firenze, Piazzale Toscanini- Lungomare Di Vittorio- Lungomare Murri.

- **Itinerario per Rimini Fiera da Marina Centro, San Giuliano a Mare, Rivabella:** via Destra del Porto- via Coletti- viale Toscanelli- viale XXV Marzo- via Sacramora- viale XXIII Settembre- via Emilia- Rimini Fiera;
- **Itinerario per Rimini Fiera da Viserba, Viserbella, Torre Pedrera:** via Proteo- viale Serpieri- viale Caparra- viale Mazzini- via Morri- via Beltramini- Rimini Fiera;
- **Itinerario per Rimini Fiera da Bellariva- Marebello- Rivazzurra- Miramare:** viale Regina Margherita- Lungomare Di Vittorio- piazzale Toscanini- via Firenze- via Chiabrera- viale Settembrini- via Flaminia- via Nuova Circonvallazione- via Circonvallazione Ovest- Rimini Fiera.

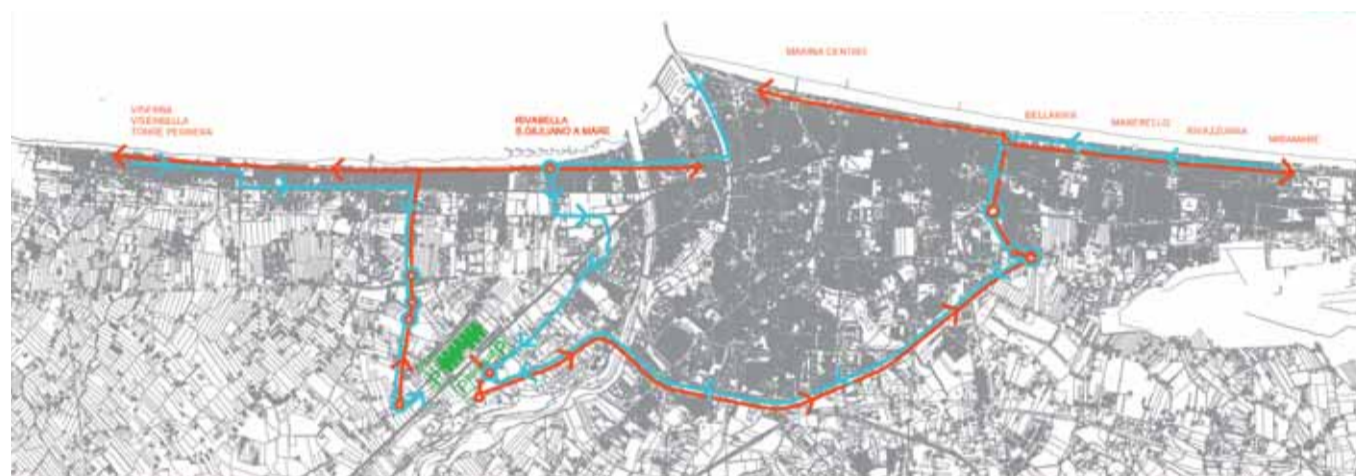

Partiti i lavori per via Roma

Lunedì 26 febbraio sono cominciati i lavori per la costruzione della strada di quartiere in proseguimento di via Roma, da via dei Martiri fino a via Stoccolma. Si tratta del primo dei tre lotti programmati (la conclusione entro aprile 2008) e prevede:

- la realizzazione di una strada a doppia corsia

- la realizzazione di una rotonda di fronte l'ingresso di Fiabilandia
- il rifacimento di via Cardano, la realizzazione di nuovi marciapiedi e di una strada delle abitazioni
- la sostituzione del semaforo all'incrocio tra via Cardano e Statale 16 con una rotonda di forma allungata. Sulla stessa intersezione è programmata la costruzione di un nuovo sottopasso ciclopedonale
- la realizzazione di una rotonda all'intersezione con viale Stoccolma.



Per saperne di più
Ulteriori informazioni sul sito www.comune.rimini.it

Il Consiglio comunale approva

Seduta 1 marzo

- Servizi pubblici a domanda individuale esercizio 2007. Approvazione criteri generali per la determinazione delle tariffe. *Favorevole maggioranza, contraria minoranza.*
- Applicazione del canone di concessione periodico di passo carrabile. Indirizzi per l'applicazione. *Favorevole maggioranza, contraria minoranza.*
- Imposta comunale sugli immobili (Ici): determinazione e approvazione per l'anno 2007 delle condizioni personali e patrimoniali caratterizzanti le situazioni di disagio economico e sociale per il riconoscimento della maggiore detrazione per l'abitazione principale. *Favorevole maggioranza, contraria minoranza.*
- Approvazione determinazione delle aliquote differenziate e della detrazione per abitazione principale. *Favorevole maggioranza, contraria minoranza.*
- Piano generale degli impianti di affissione e altri mezzi pubblicitari: modifica alle disposizioni transitorie "canone per l'installazione degli impianti pubblicitari". *Favorevole maggioranza, contraria minoranza.*
- Rideterminazione della categoria speciale ai fini dell'applicazione delle tariffe dell'imposta comunale sulla pubblicità e del diritto sulle pubbliche affissioni, limitatamente ad affissioni commerciali. *Favorevole maggioranza, contraria minoranza.*
- Mozione inerente a "Via Vincenzo Muccioli", presentata dal consigliere Barboni. *Approvata con 18 voti favorevoli, 5 contrari e 7 astensioni (i consiglieri Lombardo, Ceccarelli, Magrini, Melucci, Allegrini, Coccia, Pettiti).*

Seduta del 8 marzo

- Regolamento generale delle entrate, modifiche ed integrazioni. *Favorevole maggioranza, contraria minoranza.*
- Modifica agli art. 4-6-7-11-13-14-15 del Regolamento comunale per l'applicazione dell'imposta comunale sugli immobili. *Favorevole maggioranza, contraria minoranza.*
- Ordine del giorno presentato da tutti i gruppi consiliari sulla "Nuova organizzazione del mercato ambulante di Rimini". *Voto unanime, col solo voto contrario del consigliere Barone.*

Seduta del 15 marzo

- Autorizzazione alla destinazione temporanea di un immobile sito in Rimini, corso Giovanni XXIII, 83 ad uso servizi pubblici o di interesse pubblico per uffici per l'Università. *Voto unanime.*
- Contratto di sindacato fra i soci pubblici romagnoli di "Hera s.p.a." *Favorevole maggioranza, contraria minoranza, astensione Sdi e Rimini riformista.*
- Addizionale Irpef. Determinazione dell'aliquota al 3 per mille. *Favorevole maggioranza, contraria minoranza, astensione Comunisti italiani.*
- Approvazione del Regolamento comunale per l'istituzione e l'applicazione di un'imposta di scopo per la realizzazione di opere pubbliche. *Favorevole maggioranza, contraria minoranza.*
- Modifica al regolamento per la disciplina degli impianti di pubblicità e propaganda e degli altri mezzi pubblicitari sulle strade e sulle aree pubbliche e di uso pubblico. *Favorevole maggioranza e dello Rnp, contraria minoranza.*

Seduta del 22 marzo

- Bilancio di previsione 2007. Relazione previsionale e programmatica per l'esercizio, bilancio pluriennale, piano programma investimenti per il triennio 2007/2009. Approvazione. *Favorevole maggioranza, contraria minoranza astenuto lo Rnp.*



Dal primo febbraio è in funzione C'ENTRO Sei occhi vigili a tutela della città

Più ambiente e qualità della vita. Più sicurezza e protezione: tutto quello che c'è da sapere sul sistema di accessi protetti alle zone a traffico limitato di Rimini

Dal primo febbraio è entrato in funzione a Rimini il sistema di lettura ottica delle targhe dei veicoli in transito nelle zone a traffico limitato (ZTL) denominato "C'entro".

"C'entro" è un sistema di telecontrollo, posizionato in sei varchi della città per controllare l'ingresso dei veicoli nelle zone a traffico limitato del Centro storico, consentendo il passaggio dei veicoli autorizzati e contravvenendo attraverso la sua tecnologia quelli non autorizzati all'ingresso.

"C'entro" nasce con l'obiettivo di migliorare la qualità ambientale e sviluppare una mobilità sostenibile; ridurre l'inquinamento; proteggere e riqualificare le zone di maggior pregio architettonico, storico e urbanistico della città.

"C'entro" non istituisce nuovi divieti, ma garantisce attraverso la sua tecnologia il controllo più efficace della circolazione nelle aree del Centro storico, consentendo di impegnare in altri compiti d'istituto, anziché nel presidio dei varchi ZTL, parte del personale della Polizia municipale.

"C'entro", in definitiva, garantisce una maggior tutela della sicurezza dei soggetti più deboli della circolazione stradale (come pedoni e biciclette) e innalza la fruibilità e la qualità di un'area strategica della città per la presenza sia di un ricchissimo patrimonio architettonico, storico, artistico che di un ricco tessuto economico e commerciale.

"C'entro" è il risultato dell' 'accordo di programma per la riorganizzazione della mobilità e la qualificazione dell'accesso ai servizi d'interesse pubblico' tra Regione Emilia – Romagna, Provincia di Rimini, Comune di Rimini, Agenzia Mobilità. Il progetto è stato approvato dal Comune di Rimini, dal Ministero delle Infrastrutture e Trasporti e dalla Soprintendenza ai Beni Architettonici.

I varchi e gli orari di validità delle ZTL

Il sistema di rilevamento delle targhe in ingresso nella ZTL è articolato in 6 accessi protetti situati in: **Via IV Novembre**, dopo l'incrocio con Via Pani in direzione Piazza Tre Martiri, con orario d'attivazione dalle ore 00 alle ore 24; **Via Quintino Sella**, dopo l'incrocio con Via Pani in direzione Piazza Tre Martiri, dalle 8.30 alle 12.30 e dalle 16 alle 20; **Corso Giovanni XXIII***, all'ingresso di Piazza Ferrari in direzione Corso d'Augusto, dalle 10 alle 12 e dalle 16 alle 18; **Via Garibaldi**, dopo l'incrocio con Via Venerucci/Bonsi in direzione Piazza Tre Martiri, dalle 00 alle 24; **Via Bertani**, dopo l'incrocio con Via Bastioni Orientali in direzione Arco d'Augusto, dalle 20 alle 8; **Via Marecchia** (Borgo San Giuliano), dopo l'incrocio con Viale Matteotti in direzione Via Tiberio, dalle 00 alle 24. Con l'entrata in funzione di 'C'entro', infatti, sono entrati in vigore i nuovi orari di validità delle aree ZTL di corso Giovanni XXIII e via Bertani: in corso Giovanni

XXIII il nuovo orario sarà tutti i giorni, sia feriali che festivi, dalle ore 10 alle 12 e dalle ore 16 alle 18; in via Bertani tutti i giorni, feriali e festivi, dalle ore 20 alle ore 8 di mattina. Confermate le limitazioni già in vigore sulle rimanenti zone a traffico limitato: tutti i giorni, sia feriali che festivi, in via Garibaldi dalle 0 alle 24; in via IV Novembre dalle 0 alle 24; in via Marecchia (Borgo San Giuliano) dalle 0 alle 24; in via Quintino Sella dalle 8,30 alle 12,30 e dalle 16 alle 20.

* A causa del posizionamento sulla sede stradale della gru del cantiere della Domus di piazza Ferrari, il punto di controllo elettronico di via Giovanni XXIII non è attualmente in funzione, ma rimangono naturalmente in vigore le limitazioni alla circolazione stradale previste, ovvero dalle ore 10 alle ore 12 e dalle 16 alle 18.

Come ottenere l'autorizzazione

Gli indirizzi e i numeri a cui rivolgersi per accedere in modo permanente o temporaneo al cuore di Rimini

Il regolamento d'istituzione prevede che possano essere concesse autorizzazioni all'ingresso in ZTL ai residenti in Centro storico o nel Borgo San Giuliano e ad alcune categorie produttive, di servizio o professionali. Sono inoltre autorizzati, quando il compito d'istituto lo richiede, i veicoli di enti pubblici o di società che svolgono un pubblico servizio. Sono esentati, naturalmente, i titolari di permessi della categoria 'disabili', nonché i clienti diretti in alberghi collocati in Area pedonale o Zona a traffico limitato.

Accanto ai permessi permanenti (tutti con validità biennale) esiste la possibilità di ottenere permessi temporanei per coloro che, per motivi contingenti e documentabili, hanno necessità di circolare in ZTL per un periodo di tempo determinato. Limitatamente ai permessi giornalieri, la domanda e le motivazioni



addotte possono essere anche verbali. Tutti i permessi vengono rilasciati su richiesta utilizzando appositi moduli da ritirare presso l'Ufficio permessi della Polizia municipale oppure scaricandoli dal sito www.comune.rimini.it. L' Ufficio permessi della Polizia

Municipale si trova in piazzale Cesare Battisti 1A (accanto alla stazione ferroviaria) ed è aperto al pubblico nei giorni di lunedì, mercoledì, giovedì e sabato dalle 9 alle 12 e giovedì pomeriggio dalle 14 alle 17. La richiesta per il rilascio dell'autorizza-

zione richiede 2 marche da bollo da 14,62 euro, a cui si aggiunge il costo di istruttoria della pratica di 5 euro. Sono esonerati dai costi di istruttoria i residenti in ZTL o AP, le amministrazioni pubbliche e i titolari di permessi della categoria 'disabili'.



Per saperne di più
Ulteriori informazioni sul sito www.comune.rimini.it, oppure telefonando all'Ufficio relazioni con il pubblico del Comune di Rimini 0541 704704, o rivolgendosi direttamente all'Ufficio Permessi della Polizia municipale in P.le Cesare Battisti 1°, accanto alla stazione ferroviaria (tel. 0541/26743 fax 0541/26576)

Per ogni cittadino 271 euro di spesa sociale e 443 euro di investimenti

Il Bilancio di una famiglia chiamata Rimini

Con l'approvazione del bilancio di previsione 2007 si può così schematizzare la situazione economica di quella grande famiglia allargata che è il Comune di Rimini.

E' una famiglia composta da 137.523 persone, di cui il 52% donne. L'età media è di 44 anni ed ogni 100 bambini (fino a 14 anni) ci sono 169 anziani ultra sessantacinquenni. Nell'ultimo anno la famiglia è cresciuta di oltre 1.800 unità.

Ognuno dei suoi membri contribuisce mediamente (pagando le tasse locali) con una quota pro-capite di 396 euro all'anno (i cittadini dell'Emilia - Romagna in media ne pagano oltre 500).

Alla famiglia arriva una quota di risorse dallo Stato, che per il 2007 vale il 15% del totale delle risorse disponibili ed è inferiore di 5,2 milioni di euro rispetto al 2006. A seguito di ciò le spese non strettamente indispensabili della famiglia sono state ridotte di 2,8 milioni. Per costruire le opere pubbliche di cui ha bisogno, in base alle possibilità, si accendono dei mutui, le cui rate vengono mensilmente pagate.

Per ciascuno dei membri-cittadini la famiglia Comune di Rimini spende:

- 271,42 euro per la spesa sociale vale a dire per i 1.216 posti di scuole materne comunali, i 550 posti di asilo nido; la refezione scolastica per tutti, l'assistenza domiciliare per 500 anziani ed invalidi, l'integrazione della retta per 255 anziani ricoverati in strutture; i servizi forniti dall'AUSL per 2.769 utenti e pagati dal Comune; il sostegno all'affitto per 500 nuclei;
- 443,56 euro per la realizzazione delle opere pubbliche: scuole, strade, parcheggi, fognature, parchi, impianti sportivi, edifici culturali;
- 73 euro per la cura e la manutenzione degli edifici pubblici, delle strade e del verde.

Non a tutti i membri è chiesto di contribuire in modo uguale: a seconda delle fasce di reddito per alcuni vi è l'esenzione totale, per altri come pensionati, lavoratori dipendenti o nuclei numerosi vi sono degli sconti sull'ICI e sulla Tariffa di Igiene Ambientale.

MINORI ENTRATE FINANZIARIA		2007
		- 5,2 ml euro
TAGLIO SPESE BILANCIO		2007
		- 2,8 ml euro



L'addizionale per la prima volta

A otto anni dalla sua istituzione, il Comune di Rimini sceglie di applicare l'addizionale sull'IRPEF nella percentuale dello 0,3% (media regionale 0,42%). Per una famiglia media si tratta di un esborso annuo di circa 45 euro, compensato dal consistente aumento delle esenzioni, detrazioni e agevolazioni sui tributi di diretta competenza comunale, ICI e TIA (Tariffa Igiene Ambientale)

Circa 2 milioni di euro per il sostegno 'sociale' sui tributi

E' di 750 mila euro l'incremento sulle agevolazioni ICI e Tariffa rifiuti per pensionati al minimo, invalidi, famiglie con almeno 4 componenti e con reddito derivante da lavoro dipendente. Questa cifra si va ad aggiungere agli 1,2 milioni di euro stanziati nel 2006. Saranno 15 mila i nuclei familiari riminesi che usufruiranno di esenzioni totali o sconti tra il 20 e il 25% sulla bolletta della TIA con un beneficio medio tra i 35 e i 40 euro oppure potranno contare su uno sconto di 256 euro sull'ICI prima casa

L'imposta di scopo per asili nido e viabilità

L'applicazione di questa imposta avviene come addizionale all'ICI ad eccezione della prima casa. Con le risorse ricavate verranno finanziate: il secondo lotto della nuova via Roma, l'asilo nido di via di Mezzo, il polo per l'infanzia di Viserba, l'ampliamento della scuola media di Viserba. Le somme verranno restituite ai cittadini se dopo due anni le opere non saranno realizzate

I principali investimenti

Sessantuno milioni di euro. A tanto ammontano le risorse che il Comune di Rimini investirà nel 2007 in opere pubbliche. A far la parte del leone la viabilità, quindi le scuole, la riqualificazione urbana, i contenitori culturali, la sistemazione dei cimiteri. A questi stanziamenti vanno aggiunti quelli provenienti da altri Enti (Stato, Regione, Provincia) e da privati per 125 milioni di euro che portano il totale a 186 milioni di euro.

tariffe asili nido e scuole dell'infanzia			
asili nido	requisiti redditi ISEE	tariffa mensile €	risparmio annuo rispetto alla tariffa base di 295,80 €
	fra 12.911,43 e 18.075,99	199,80	864,00
fra 7.746,86 e 12.911,42	143,60	1.369,80	
uguale o inferiore a 7.746,85	91,10	1.842,30	
scuole infanzia	requisiti redditi ISEE	tariffa mensile	risparmio annuo rispetto alla tariffa base di 172,20 €
	fra 12.911,43 e 18.075,99	130,40	376,20
	fra 7.746,86 e 12.911,42	99,10	657,90
	uguale o inferiore a 7.746,85	68,30	935,10

agevolazioni e riduzioni tributarie ICI		
soggetti	limiti di reddito, derivante da pensione	agevolazioni
Pensionati di età non inferiore a 60 anni e invalidi con invalidità non inferiore al 74%, proprietari della sola abitazione principale	€ 8.800: soggetto che vive solo	258,23 € annui anziché 113,62 €
	€ 9.150: soggetto che vive solo con pensione propria + reversibilità	
	€ 15.200: nucleo composto di due persone	
	€ 3.400: per ogni ulteriore componente oltre due	
per i soggetti invalidi il reddito può derivare anche da lavoro dipendente restando invariate le suddette soglie		
soggetti	limiti di reddito	
Famiglie numerose proprietarie della sola abitazione principale	€ 48.000 per i nuclei familiari composti da 6 componenti	
	€ 5.000 per ogni ulteriore componente oltre sei	

agevolazioni in materia di Tariffa Igiene Ambientale		
soggetti	requisiti	agevolazioni
pensionati e invalidi al 74%	reddito ISEE fino a 11.000 €	esenti
famiglie	reddito ISEE fino a 7.500 €	sconto del 25%
	reddito ISEE da lavoro dipendente fino a 9.000 €	sconto del 25%
famiglie con 4 o più componenti	reddito ISEE da lavoro dipendente ricompreso tra 9.000 e 12.000 €	sconto del 20%

I grandi numeri di Rimini

Il contesto demografico e statistico della città di Rimini:

- al 31 dicembre 2006 contava su 137.523 residenti, di cui 71.100 femmine e 66.423 maschi
- sono 29.969 le persone con più di 65 anni, il 21% del totale della popolazione
- è 79,25 anni di vita media dei residenti; nel 1997 questo dato si fermava a 77,3 anni
- sono 58.284 famiglie, con un'ampiezza media di 2,3 componenti. Le famiglie con un solo componente sono 18.838, quelle con due componenti 16.054, con tre 12.106, con quattro 8.571, con cinque 2.021, con sei 486
- nel 2006 sono stati celebrati 511 matrimoni (279 religiosi e 232 civili); l'età media dei coniugi è 32 anni per le femmine e 35 per i maschi
- al 1 gennaio 2007 gli stranieri residenti erano 10.216, + 12% rispetto al 2005. Il gruppo etnico più rappresentato è quello albanese (2468 persone); seguono gli ucraini (930) e i cinesi (854)
- Nel 2006 sono migrate verso il Comune di Rimini 3.535 persone, di cui il 67% proveniente da Comuni italiani (la metà da quelli all'interno della provincia di Rimini). Per contro sono emigrate 2.566 persone
- Nel 2006 gli arrivi turistici sono aumentati del 4,3% e le presenze del 3,5%. In aumento soprattutto gli arrivi stranieri (+ 15,2%). Le presenze turistiche arrivano a un totale di 7 milioni 445 mila 804 unità
- Al secondo trimestre del 2006 le imprese attive nel comune di Rimini erano 18.453. Nell'anno 2001 erano 16.898.

I voti in Consiglio

Il Bilancio 2007 del Comune di Rimini, insieme al Piano triennale degli investimenti 2007/2009, è stato approvato nella seduta di Consiglio Comunale di giovedì 22 marzo 2007. Si sono espressi a favore della proposta i gruppi consiliari appartenenti alla maggioranza (Ulivo, Italia dei Valori, Partito della Rifondazione Comunista, Verdi per la Pace, Partito dei Comunisti Italiani); hanno espresso voto contrario i gruppi di minoranza (Forza Italia, Alleanza Nazionale, UDC, Alberto Bucci, Rimini Riformista). Si è astenuto il Consigliere Stefano Casadei del gruppo Rosa nel Pugno.



Tributi e tariffe 2007	
ICI 7 per mille	Tariffa base INVARIATA + I.S.
ICI 9 per mille	Casa sfitte da più di due anni- INVARIATA + I.S.
ICI 2 per mille	Canoni concordati e Botteghe storiche INVARIATI + I.S.
ICI 6 per mille	Tariffa prima casa INVARIATA
Addizionale IRPEF 3 per mille	Prima applicazione 2007 Addizionale all'ICI esclusa 1ª casa
Imposta di scopo 0.5 per mille	Prima applicazione 2007
Pubblicità ed Affissioni	INVARIATA
Cosap	Adeguamento 10%
SERVIZI A DOMANDA INDIVIDUALE	Adeguamento 2% (tasso inflaz. Programmato)

Pressione tributaria 2006 comuni > 50.000 abitanti E-R*				
(dati in €)				
Comuni	Entrate tributarie	Abitanti al 31/12/2005	Pressione tributaria	
			con abitanti	con abitanti e presenze turistiche medie
Bologna	332.177.132	373.743	889	877
Modena	130.480.860	180.469	723	718
Faenza	33.257.849	55.143	603	601
Imola	39.879.969	66.340	601	598
Piacenza	54.239.224	99.340	546	542
Parma	93.581.613	175.789	532	529
Ferrara	70.014.352	132.471	529	525
Carpi	33.835.843	64.517	524	524
Reggio - Emilia	81.957.909	157.388	521	517
Rimini	67.665.065	135.682	499	435
Forlì	55.261.583	112.477	491	490
Ravenna	73.057.224	149.084	490	468
Cesena	42.252.861	93.857	450	449
Totale	1.107.661.484	1.796.300	617	604

* ordinati in modo decrescente pressione tributaria/cittadino residente
 fonte: ANCI Emilia-Romagna

Ecco le nuove agevolazioni e esenzioni sulla Tariffa rifiuti

Con il Bilancio 2007 è stato approvato un aumento importante delle esenzioni sulla Tariffa igiene ambientale (TIA). Per questa azione, l'Amministrazione Comunale di Rimini ha destinato risorse pari a 500 mila euro in più rispetto al 2006, arrivando a un totale di 750 mila euro per esenzioni sulla TIA. Alle esenzioni attuali per pensionati al minimo e invalidi, si aggiungono sconti sensibili per famiglie con almeno 4 componenti (a Rimini sono 8571) e con reddito derivante da lavoro dipendente. Nel dettaglio:

- **Esenzione al 100%** per pensionati fino alla soglia di reddito ISEE di € 11.000 (da € 9.354) o invalidi al 74% soli o con a carico minori sotto i 16 anni
- **Sconto del 25%** per famiglie con red-

- **Sconto del 25%** per famiglie con un reddito da lavoro dipendente ISEE fino a € 9.000
- **Sconto del 20%** per famiglie con un reddito da lavoro dipendente

Nella pratica si tratta di:

1. Pensionati con reddito ISEE di 11.000 euro: pari ad un reddito di 15.500 euro se solo (o con minore a carico) pari ad un reddito di 21.500 euro se in due. Casa in locazione. **Non pagano la tariffa.**
2. Famiglie da uno a tre componenti con reddito ISEE di 7.500 euro: pari ad un reddito di 19.500 euro con

casa in locazione **Sconto del 25% della tariffa pari a 35-40 euro/anno**

3. Famiglie da uno a tre componenti con reddito (da lavoro dipendente) ISEE di 9.000 euro: pari ad un reddito di 22.500 euro con casa in locazione **Sconto del 25% della tariffa pari a 35-40 euro/anno**
4. Famiglie da quattro o più componenti con reddito (da lavoro dipendente) ISEE tra 9.000 e 12.000 euro: pari ad un reddito di 34.000 euro con casa in locazione pari ad un reddito di 28.500 euro con casa di proprietà **Sconto del 20% della tariffa pari a 32-37 euro/anno**

Tre project per cambiare centro e Marina

Nell'anno 2007 sono previsti investimenti in opere pubbliche pari a 186 milioni di euro. Di questi, 61 milioni sono risorse dirette del Comune di Rimini; si aggiungono 125 milioni di euro provenienti da altri soggetti (Stato, Regione, privati). Particolarmente innovativi sono tre progetti il cui percorso di realizzazione con lo strumento del project financing (rapporto con un soggetto privato, individuato con un pubblico bando) è stato attivato con l'approvazione del Bilancio: un parcheggio multipiano da 700 posti auto nell'area Scarpetti, la riqualificazione e i parcheggi interrati (1600 posti auto) sull'asta di Marina Centro piazzale Marvelli- piazzale Boscovich. Nel Bilancio 2007 ad assorbire la maggior parte delle risorse economiche è la realizzazione di opere viarie e di qualità urbana: 136 milioni di euro. Per l'edilizia scolastica sono stanziati 16 milioni di euro. Nel piano triennale degli investimenti 2007/2009 gli investimenti previsti ammontano complessivamente a 326 milioni di euro.

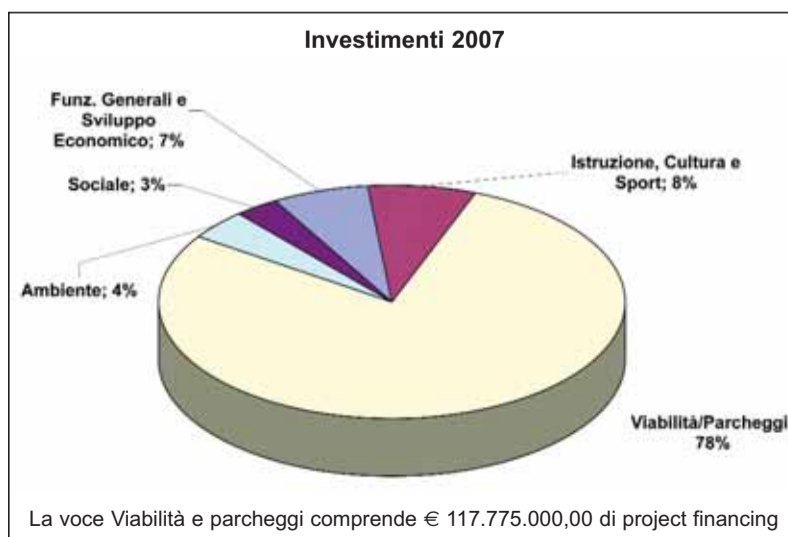
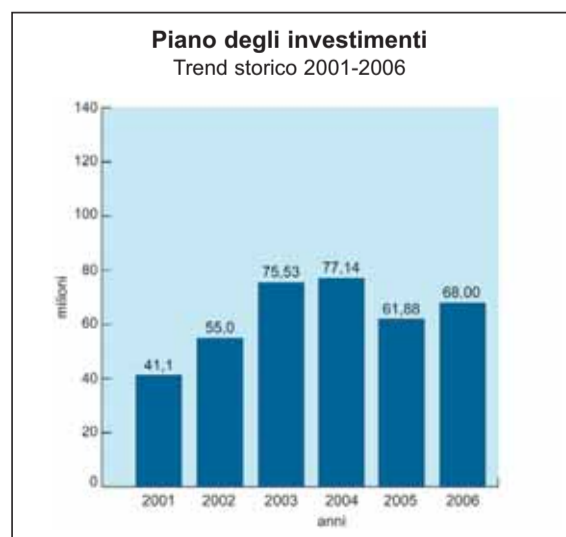

[segue dalla prima]

La scelta si è concentrata sullo sviluppo. Del resto, il mandato programmatico sul quale abbiamo chiesto e ottenuto la fiducia dai riminesi era tutto incardinato sulla crescita equilibrata, e non sul freno e la stagnazione. Investire è tanto più essenziale allorché si percepiscono adesso gli effetti positivi degli interventi fatti nell'ultimo lustro. Senza una nuova Fiera, senza un nuovo Centro Agroalimentare, senza le risorse messe nel corposo programma di manutenzioni, questa città avrebbe potuto assorbire e superare la pesante crisi economica nazionale e internazionale registrata negli ultimi 5 anni? Hanno o no avuto una parte gli investimenti e le politiche realizzate nell'aumento di 1500 unità delle imprese registrato dal 2001 al 2005, l'incremento dei flussi turistici (nel 2006 + 4,5% degli arrivi, +3,5% nelle presenze) oppure nel potenziamento del welfare che vuol dire servizi sociali ma anche politiche abitative, scuola, integrazione? Queste le domande che ci siamo fatti nell'approntare il Bilancio 2007. E ci siamo dati una risposta da formiche, le cui dimensioni fisiche sono inversamente proporzionali alla lungimiranza e alla capacità di lavoro.

Sappiamo che non è una strada facile, anzi la più difficile perché in questo caso le scelte presuppongono il ricorso a nuova tassazione. Per 6 anni Rimini non è ricorso all'applicazione dell'addizionale Irpef, unico capoluogo in Regione e tra i soli cinque nel Paese. Ci siamo riusciti grazie alla solidità delle politiche di bilancio, elemento che rivendico nuovamente con forza. Ora è mutato il contesto intorno a noi e quella cifra prima riferitavi- l'autonomia finanziaria dell'Ente che cresce di circa 15 punti percentuali- ne è l'esatta cartina di tornasole. Nel momento in cui la stragrande maggioranza dei Comuni accresce l'addizionale Irpef, noi proponiamo di applicarla per la prima volta in una percentuale che è abbondantemente sotto la media regionale. Ripeto, è con tutta la difficoltà immaginabile che chiediamo questo sacrificio ai cittadini riminesi ma lo facciamo con consapevolezza, responsabilità, equità e trasparenza. Il sacrificio viene peraltro chiesto a tutta la città e non solo a una parte di essa sulla base di un mandato trasparente: diciamo precisamente le cose che vogliamo fare con queste risorse.

Comprendo le ragioni delle parti sociali, delle Organizzazioni Sindacali in riferimento ai lavoratori dipendenti, ai pensionati. Anche per questo abbiamo investito molte più risorse che in passato in agevolazioni fiscali e ammortizzatori sociali. Concludo infine con una riflessione oltre l'anno in corso. Nel programma di mandato 2006/2011 la coalizione si impegnava nell'arco del mandato a rivedere l'Ici prima casa. E' un impegno che riconfermo, così come non ho timore nell'affermare che allorché il Governo attuerà le misure di federalismo fiscale promesse da tempo, questa Amministrazione potrà programmare politiche fiscali diverse.

* sindaco di Rimini



Da appuntare sul calendario

Per i bambini accettati nelle scuola dell'infanzia comunali: arriverà a casa la lettera che dà comunicazione della scuola in cui il bimbo è stato accettato. Entro il **13 aprile**, un genitore deve firmare l'accettazione del posto, pena l'esclusione dalla graduatoria.

Per i bambini in lista d'attesa: anche in questo caso, riceveranno a casa una lettera che li informa sulla posizione in graduatoria, con l'invito, per i genitori che avessero iscritto il bimbo in più scuole, statali e paritarie, ad indicare entro l'8 maggio, in quale graduatoria vogliono rimanere

Per i bimbi nati entro il **30 giugno 2007**: entro il **15 luglio** sono aperte le iscrizioni per le sezioni dei lattanti degli asili nido comunali.

Per tutti gli iscritti: entro il **31 agosto** va consegnata la dichiarazione del reddito ISEE 2006, per le famiglie che hanno diritto di accesso alla tariffe agevolate dei servizi.

Per saperne di più
Ulteriori informazioni sul sito www.comune.rimini.it

Le iscrizioni ai servizi per l'infanzia e i progetti in corso

Primavera, tempo di pensare al nido

Hanno nomi che richiamano la voglia di stare insieme. Sono le sedi dei servizi per l'infanzia di Rimini: la Giostra, l'Aquilone, il Galeone, la Vela, il Girotondo, il Cucciolo. Nomi su misura, per rendere ancor più accoglienti e a portata di bimbo i servizi comunali 0-6 anni. Le maestre e le cinque coordinatrici pedagogiche condividono i progetti, la formazione e il cammino delle scuole, ponendo sempre il bambino al centro del percorso educativo.

Sono pubbliche da alcuni giorni le graduatorie per l'anno 2007-8: 1607 le domande presentate per le **scuole d'infanzia**, frequentate da bambini tra i 3 e i 6 anni, con 774 riconferme e 833 nuove. Le domande sono in diminuzione: erano 1677 nel 2005, e 1740 nel 2004. I posti a disposizione nelle scuole d'infanzia comunali sono circa 1220, e rappresentano il 34% di quelli

totali in città (il 17% dei posti sono gestiti dallo Stato, e il 49% dalle scuole paritarie). Dunque la copertura è pressoché totale.

Sono 923 le domande di frequenza per gli **asili nido**, per bimbi fino ai 36 mesi (salvo quelle per i più piccoli, nati fino al 30 giugno, che hanno tempo per iscriversi fino al 15 luglio); 732 sono le nuove domande, che si aggiungono alle 191 riconferme.

“Da settembre 2007 sarà operativo il nuovo nido di Spadarolo, e sarà riaperta come nido la sede di San Lorenzo in Correggiano (ex scuola d'infanzia)- spiega l'Assessore alle Politiche Educative, Elisa Marchioni-. Entro il 2007 partiranno inoltre i lavori per realizzare due nuovi nidi, in via di Mezzo e a Viserba. Anche i posti nelle scuole d'infanzia aumenteranno: al via entro pochi mesi i lavori per le tre nuove

sezioni accanto alla Scuola XX Settembre. Due sezioni nuove saranno aperte a Viserba, accanto al nido, e quattro a San Giuliano. Stiamo lavorando per dare risposta in tempi rapidi alle aspettative di Miramare, e Torre Pedrera. I prossimi saranno anche gli anni dell'assunzione in ruolo per le maestre che lavorano a tempo determinato: la Finanziaria ce ne dà possibilità, è con soddisfazione che potremo dare loro stabilità, a fronte di alta professionalità, a servizio dei bimbi. Da settembre 2007 contiamo sia operativa la convenzione con i gestori di nidi privati (già ampiamente in uso anche in Emilia Romagna, e in tutta Italia, e a Rimini per la scuola d'infanzia): riconosce il loro lavoro, il servizio che svolgono, e ne garantisce al tempo stesso la qualità, certificando l'impegno e risultati”.

Il lavoro e la donna diventano 'Manifesta'

Gli Assessorati alle Politiche del Lavoro e alle Pari Opportunità del Comune di Rimini organizzano una settimana di eventi e iniziative dedicate al tema del lavoro al femminile.

Dal 24 al 30 aprile 2007 si svolgerà **'Manifesta - Il lavoro delle donne'**, un programma che vuole mettere in risalto a tutto tondo le esperienze professionali, artistiche, politiche e sociali delle donne a Rimini.

Di seguito il dettaglio delle giornate:

Sala del Podestà

24 aprile ore 17.30
Buffet e Dj set con DjDjea - 4 women 4 sound

Fino all'1 maggio
“La stanza segreta - percorsi nei luoghi del femminile”

Sette artiste invitano a percorrere i luoghi del femminile: Maria Cristina Ballestracci, Cristina Bellini, Debora Branchi, Meris Cenni, Cecilia Coppola, Simona Rinciari, Cinzia Verni. Inaugurazione 24 aprile Presentano: Luca Cesari e Alessandro Giovanardi

Sala Archi 2

24 aprile ore 17.30
(in concomitanza con inaugurazione mostra Sala del Podestà)

Fino all'1 maggio
Mostra fotografica
Patrizia Zelano

25 aprile ore 17.30
Incontro con la poetessa **Rossella Tempesta**

26 aprile ore 17.30
Incontro con **Lia Celi - scrittrice**
Presenta Stefano Pivato

26 aprile ore 21/23
Laboratorio di arte terapia
Debora Branchi

27 aprile ore 17.30/20.30
“Storie notturne”
Incontro a più voci su donne e lavoro notturno
Apertura e conclusione:
Prof. P. Andreoni -Università di Ferrara

28 aprile ore 18/20.30
Presentazione antologia **'Quote rosa - Donne, politica e società nei racconti delle ragazze italiane'**.



Casa editrice Fernandel Saranno presenti due autrici. Presenta Gianluca Morozzi - scrittore e curatore dell' antologia

Teatro degli Atti

29 e 30 aprile
Mostra/Installazione di **Claudio Ballestracci e Franco Pozzi**

29 aprile ore 21.30
Spettacolo di **Flamenco con Simona Ruzza**
A seguire Concerto 'Hype'

30 aprile ore 21.30
Spettacolo teatrale
Compagnia Mitipretese
'Roma ore 11' di Elio Petri

L'integrazione passa dal fare impresa

Lunedì 26 marzo, presso lo sportello 'Straniere di casa' di Via XX Settembre n° 20, ha aperto il 'Centro Stranieri ed impresa'.

Un esempio di positiva collaborazione e sinergia fra il Comune di Rimini e il privato sociale al servizio dei cittadini, in particolare quelli più deboli; collaborazione finalizzata allo sviluppo sociale ed economico della città e di tutto il territorio. L'iniziativa nasce dall'accordo tra l'Assessore alle Politiche del Lavoro Anna Maria Fiori e i dirigenti della Fondazione Enaip 'S. Zavatta' per potenziare e implementare i servizi dello spazio già aperto per le lavoratrici immigrate.

Le attività già in essere sono così integrate dalle attività previste dal Progetto Alyssa finanziato dalla Regione Emilia-

Romagna e dal Fondo Sociale Europeo rivolto a donne straniere che vogliono avviare attività. Il servizio nasce dalla constatazione che sono numerose le barriere incontrate dalle straniere extra-comunitarie orientate all'auto - impiego: innanzitutto le barriere linguistiche, poi la difficoltà di conoscenza delle leggi e dei regolamenti, infine le barriere culturali e di costume che variano a seconda della provenienza delle interessate.

Il Centro stranieri ed impresa offre ad esse tramite operatori esperti, informazioni, consulenza, supporto informativo per il lavoro, l'autoimprenditorialità e la creazione d'impresa, che risultano in ripresa.

Il Centro è aperto nel seguente orario: lunedì dalle 9 alle 13 e dalle 14 alle 17; martedì dalle 14 alle 17 e giovedì dalle 14 alle 17.

Consumi meno? Risparmi sull'ICI

Chi consuma meno energia, risparmia sui tributi. E' stata approvata l'agevolazione ICI per coloro i quali realizzano interventi mirati a ridurre il consumo energetico degli edifici e le emissioni di anidride carbonica in atmosfera. L'atto consente di ridurre di 2/3 l'ICI prima casa (2 per mille anziché 6) per due anni (2007 e 2008) ed è destinato a chi effettuerà nel 2007 interventi finalizzati al risparmio energetico e all'utilizzo di fonti rinnovabili sulla propria abitazione.

Le condizioni per accedere all'aliquota agevolata sono:

- effettuare interventi al netto di altri contributi per almeno 10.000 euro;
- gli interventi devono far ottenere almeno un risparmio energetico del 25% sul riscaldamento e del 50% sulla produzione di acqua calda;
- il risparmio energetico deve essere attestato da un tecnico abilitato.

Il provvedimento è compatibile e cumulabile con le agevolazioni previste dalla Legge finanziaria 2007 (detrazione IRPEF del 55% in tre anni) e con i contributi erogati dal Comune di Rimini per il solare termico.

Tale misura è sostenuta dall'Amministrazione Comunale in coerenza con le priorità di mandato e con gli obiettivi del decreto legislativo approvato il 22 dicembre 2006 che intende ridurre i consumi di energia con vantaggi economici per le famiglie e ridurre le emissioni di anidride carbonica per tutelare l'ambiente facilitando il raggiungimento degli obiettivi di Kyoto.

Per saperne di più
Ulteriori informazioni sul sito www.riminiambiente.it

La Giunta Comunale



Alberto RAVAIOLI > Sindaco - Rapporti istituzionali, Cooperazione internazionale, Comunicazione e Ufficio Relazioni con il Pubblico (URP)
sindaco@comune.rimini.it
 piazza Cavour, 27 - 47900 Rimini - segreteria tel. 0541 704307 / 704336 fax 0541 704338

Maurizio MELUCCI > Vicesindaco - Assessore al Turismo, Piano Strategico e innovazione turistica strategica, Marketing territoriale, Attività economiche, Servizi amministrativi e di Sportello alle imprese, Demanio
maurizio.melucci@comune.rimini.it
 via Rosaspina, 21 - 47900 Rimini - segreteria tel. 0541 704722 fax 704810; p.le Fellini, 3 - 47900 Rimini - segreteria tel. 0541 704557 fax 0541 54290

Antonella BELTRAMI > Assessore alle Politiche finanziarie e di bilancio, Patrimonio, Economato, Sistema informativo e Sit
antonella.beltrami@comune.rimini.it
 corso D'Augusto, 154 - 47900 Rimini - segreteria tel. 0541 704234 fax 0541 704255

Roberto BIAGINI > Assessore alle Politiche della Sicurezza e Protezione civile, Polizia Municipale, Decentramento
roberto.biagini@comune.rimini.it
 via della Gazzella, 27 - 47900 Rimini - segreteria tel 0541 704131 fax 0541 704123

Anna Maria FIORI > Assessore alle Politiche abitative, Politiche del lavoro
annamaria.fiori@comune.rimini.it
 via Rosaspina 21 - 47900 Rimini - segreteria tel. 0541 704982 fax 0541 704810

Antonio GAMBERINI > Assessore al Politiche della programmazione e pianificazione del Territorio, Piano Strutturale, Edilizia privata, Espropri
antonio.gamberini@comune.rimini.it
 via Rosaspina, 21 - 47900 Rimini - segreteria tel. 0541 704801 fax 0541 704810

Elisa MARCHIONI > Assessore alle Politiche educative e scolastiche, Università, Qualità di vita dei bambini
elisa.marchioni@comune.rimini.it
 via Ducale, 7 - 47900 Rimini - segreteria tel. 0541 704763 fax 0541 704770

Stefano PIVATO > Assessore alla Politiche culturali, Toponomastica, Istituto Musicale Lettimi
stefano.pivato@comune.rimini.it
 via Cavalieri, 26 - 47900 Rimini - segreteria tel. 0541 704417 fax 0541 704410

Paola TADDEI > Assessore alla Mobilità, Lavori pubblici e Qualità urbana
paola.taddei@comune.rimini.it
 via Rosaspina, 21 - 47900 Rimini - segreteria tel. 0541 704938 fax 0541 704810

Donatella TURCI > Assessore alle Politiche sportive, Servizi al cittadino, Tutela dei consumatori e Statistica, Affari generali e Autoparco
donatella.turci@comune.rimini.it
 piazza Cavour, 27 - 47900 Rimini - segreteria tel. 0541 704456 fax 0541 704452

Stefano VITALI > Assessore alla Protezione sociale, Igiene e Sanità, Politiche per la famiglia e per l'integrazione, Risorse umane e Organizzazione
stefano.vitali@comune.rimini.it
 piazza Cavour, 27 - 47900 Rimini - segreteria tel. 0541 704645 fax 0541 782769

Karen VISANI > Assessore alle Pari opportunità, Finanziamenti e Programmi dell'Unione Europea, Tempi e spazi della città, Politiche della pace, Formazione professionale
karen.visani@comune.rimini.it
 piazza Cavour, 27 - 47900 Rimini - segreteria tel. 0541 704239 fax 0541 704230

Andrea ZANZINI > Assessore alle Politiche ambientali e tutela dei diritti degli animali, Politiche per l'energia, le risorse idriche, ciclo dei rifiuti e qualità dell'aria, Politiche giovanili, Difesa dell'arenile e dell'ambiente marino
andrea.zanzini@comune.rimini.it
 via Euterpe, 12 - 47900 Rimini - segreteria tel. 0541 704985 fax 0541 704715

Il Consiglio Comunale

piazza Cavour, 27 - 47900 Rimini
 segreteria presidenza:
 tel. 0541 704212 fax 0541 704120

Presidente: Giorgio Giovagnoli
giorgio.giovagnoli@comune.rimini.it

Vice Presidente: Giuliana Moretti
giuliana.moretti@comune.rimini.it

Gruppi consiliari di Maggioranza

Ravaioli Alberto Sindaco
sindaco@comune.rimini.it

Gruppo consiliare l'Ulivo
 Agosta Marco
marco.agosta@comune.rimini.it
 Allegrini Massimo
massimo.allegri@comune.rimini.it
 Angelini Francesco
francesco.angelini@comune.rimini.it
 Arlotti Tiziano
tiziano.arlotti@comune.rimini.it
 Astolfi Alberto
alberto.astolfi@comune.rimini.it
 Bonadonna Luigi *
luigi.bonadonna@comune.rimini.it
 Ceccarelli Antonella
antonella.ceccarelli@comune.rimini.it
 Coccia Leandro
leandro.coccia@comune.rimini.it
 Fabiani Pacifico Vincenzo
pacificovincenzo.fabiani@comune.rimini.it
 Gallo Vincenzo
vincenzo.gallo@comune.rimini.it
 Gennari Rita
rita.gennari@comune.rimini.it



Giorgetti Alessandro
alessandro.giorgetti@comune.rimini.it
 Giovagnoli Giorgio
giorgio.giovagnoli@comune.rimini.it
 Lombardo Giuseppe
giuseppe.lombardo@comune.rimini.it
 Magrini Juri
juri.magrini@comune.rimini.it
 Pazzaglia Fabio
fabio.pazzaglia@comune.rimini.it
 Petitti Emma
emma.petitti@comune.rimini.it
 Pironi Giovanni
giovanni.pironi@comune.rimini.it
 Zerbini Samuele
samuele.zerbini@comune.rimini.it

Gruppo consiliare Comunisti Italiani
 Pari Eugenio *
eugenio.pari@comune.rimini.it

Gruppo consiliare Italia dei Valori Di Pietro
 Cerri Giovannino
giovannino.cerri@comune.rimini.it
 Leardini Mario *
mario.lear dini@comune.rimini.it

Gruppo consiliare Rifondazione Comunista
 Galvani Savio *
savio.galvani@comune.rimini.it

Gruppo consiliare Verdi
 Melucci Maurizio *
maurizio.melucci@comune.rimini.it

Gruppi consiliari di Minoranza

Gruppo consiliare Forza Italia
 Barboni Antonio
antonio.barboni@comune.rimini.it
 Casalboni Umberto
umberto.casalboni@comune.rimini.it
 Miserocchi Fabrizio
fabrizio.miserocchi@comune.rimini.it
 Moretti Giuliana
giuliana.moretti@comune.rimini.it
 Pezzuto Gabriella Maria
gabriellamaria.pezzuto@comune.rimini.it
 Piccari Valeria
valeria.piccari@comune.rimini.it
 Ravaglioli Alessandro *
alessandro.ravaglioli@comune.rimini.it

Gruppo consiliare Alleanza Nazionale
 Barone Pasquale
pasquale.barone@comune.rimini.it
 Cingolani Liliana
liliana.cingolani@comune.rimini.it
 Dau Claudio
claudio.dau@comune.rimini.it
 Renzi Gioenzo
gioenzo.renzi@comune.rimini.it
 Zilli Oronzo *
oronzo.zilli@comune.rimini.it

Gruppo consiliare Udc
 Giudici Eraldo *
eraldo.giudici@comune.rimini.it

Gruppo consiliare La Rosa nel Pugno
 Casadei Stefano *
stefano.casadei@comune.rimini.it

Gruppo consiliare Rimini Nuova
 Bucci Alberto
alberto.bucci@comune.rimini.it

Gruppo consiliare Rimini Reformista
 Capacci Renato *
renato.capacci@comune.rimini.it

* presidente gruppo consiliare

• **Continua fino al 29 aprile**
Rimini, Museo della Città
**Giuseppe Maioli (1899-1972).
Geometra Umanista Nella Rimini
Del XX Secolo**

In collaborazione con il Collegio dei Geometri della Provincia di Rimini
Orario di apertura del Museo

• **Continua fino al 13 maggio**
Rimini, Museo Fellini, via Clementini
**Il lungo viaggio di Fellini. Sogni,
disegni, film**
Orario: 16.30 - 19.30; Sabato e
Domenica 10 - 12 / 16.30 - 19.30;
Lunedì chiuso
Ingresso gratuito
tel. 0541.50303 - fax 0541.57378

• **Continua fino al 3 giugno**
**Viaggio al Termine della Notte.
Magia e Bellezza nell'Arte Tribale
dell'Africa Nera**
Museo degli Sguardi - Via delle
Grazie 12, Covignano di Rimini
Info: 0541.751224 - Info e segreteria:
0541.704421 - 0541.704426

• **Martedì 10 aprile**
Rimini, Teatro Novelli, ore 21.15
Crossroads
Abdullah Ibrahim Trio
Abdullah Ibrahim - pianoforte; Belden
Bullock - contrabbasso; George Gray
- batteria
esclusiva italiana
Prezzi: intero € 18, ridotto 14
Info e prevendite: Teatro Novelli,
Via Cappellini 3, tel. 0541 24152

• **Da venerdì 13 a domenica 15 aprile**
Rimini, Nuovo Quartiere Fieristico,
via Emilia 155

My Special Car Show
Salone dell'Auto Speciale e Sportiva
Orario: dalle 9 alle 18
Info: 0541.744111
www.myspecialcar.it

• **Da venerdì 13 a domenica 15 aprile**
Rimini, Palacongressi di Rimini,
via della Fiera 52
**Gran Loggia 2007 - Grande Oriente
d'Italia**
Info: 0541.711500

• **Domenica 15 aprile**
Rimini, via Casalecchio n. 58/n
(5km oltre la vecchia sede)
**Mostra scambio Museo nazionale
del Motociclo**
Orario mercatino: ore 7 - 19
Orari di visita Museo: dal martedì alla
domenica dalle 10 alle 12.30 e dalle
15 alle 19
Ingresso: a pagamento.
Info: 0541.731096

• **20, 21 e 22 Aprile**
105 Stadium di Rimini
Hip Hop Marathon
Info: tel 329 8330920
vmontanari@alice.it
(scuola di danza Anca Ardelean)

• **Dal 21 aprile al 1 maggio**
Bagno 26
Campionato di Cheecoting
La spiaggia di Rimini ospiterà per il
terzo anno consecutivo il campionato
di biglie sulla spiaggia.
Info: tel 0541.680041

• **Dal 21 aprile al 3 giugno**
Rimini Castel Sismondo
Mostra dedicata al pittore Mario

Valentini

• **Martedì 24 aprile**
Rimini, Teatro degli Atti, ore 21.15
Crossroads

Roy Hargrove Quintet
Roy Hargrove - tromba, flicorno;
Justin Robinson - sax alto, flauto;
Gerald Clayton - pianoforte; Joe
Sanders - contrabbasso; Montez
Coleman - batteria
Prezzi: intero € 15, ridotto 12
Info e prenotazioni: Teatro Novelli,
Via Cappellini 3, tel. 0541.24152;
Teatro degli Atti, Via Cairoli 42,
tel. 0541.784736;

• **Sabato 28 aprile**
Rimini, Teatro Novelli, via Cappellini 3
New Trolls in concerto
Vittorio De Scalzi e Nico di Palo anco-
ra insieme. Con la partecipazione di
Andrea Maddaloni, Alfio Vitanza,
Mario Sposito, Francesco Bellia
Ore 21
Info e prenotazioni: tel 333 6602453 -
339 6597883
info@byrossetti.it - www.byrossetti.it/

• **28, 29, 30 aprile, 1 maggio**
Spiaggia libera antistante piazzale
Boscovich
Polo cup on the beach
Per la terza volta il Polo 'sbarca' sulla
spiaggia di Rimini.
Info: tel 0541.780332, www.polocup.it

• **Da sabato 28 aprile a martedì 1°
maggio**
Rimini, Nuovo Quartiere Fieristico,
via Emilia 155
30ª Convocazione Nazionale dei

**Gruppi e delle Comunità del
Rinnovamento nello Spirito**
Info: tel 0541.744111 - www.mnsitalia.it

• **Giovedì 3 maggio**
Rimini Cineteca, via Gambalunga 27
Workingman's death
di Michael Glawogger
Ore 21.30
Ingresso libero

* **Dal 3 al 5 maggio** Rimini, Cinema
Teatro Tiberio, via Tiberio
**Round - Rassegna nazionale di film
e video - 26ª edizione**
Ore 21
Ingresso libero
Info: tel. 0541.784193 - segreteria Round

• **Dal 4 al 6 maggio**
Lungomare di Marina Centro e
Piazzale Fellini
Grand Prix Riviera di Rimini
Info: tel 0541.704451

• **Dal 4 al 6 maggio**
Rimini Palacongressi via della Fiera 52
**Forum Internazionale del Merletto e
del Ricamo**
Orario: 9.30 - 18.30 (dom. 18)
info@italiainvita.it - www.italiainvita.it

* **Sabato 5 Maggio**
Teatro degli Atti
**XVII Festival Internazionale di
Pianoforte Città di Rimini**
I concerti hanno inizio alle ore 21,
ingresso libero a tutti gli appuntamenti.
Per informazioni: tel. 0541.24321 -
0541.24143 - 0541.704293

Direttore responsabile
Emilio Salvatori

Proprietario
Comune di Rimini

Redazione e amministrazione
piazza Cavour, 27 - 47900 Rimini
telefono 0541 704261 fax 0541 704411
e-mail: arengo@comune.rimini.it

in redazione
Fabrizio Bronzetti, Errica Dall'Ara,
Manuela Rosa (segretaria di redazione)

fotografie
archivio fotografico del Comune di Rimini,
Riccardo Gallini, Emilio Salvatori

progetto grafico e impaginazione
Enzo Grassi / Colpo d'occhio

stampa Grafiche Garattoni srl - Rimini (RN)

Questo numero è stato chiuso venerdì 30 marzo 2007
Tiratura 60.000 copie

L'Arengo
Periodico del Comune di Rimini

Notiziario periodico del Comune di Rimini

Registrazione del Tribunale di Rimini n. 166 del 30 marzo 1979
anno XXVIII n. 5 - nuova serie

L'Arengo
online

Quotidiano del Comune di Rimini
sul sito <http://arengo.comune.rimini.it/>

>>>

E' stato presentato al pubblico, domenica 18 marzo nella Sala del Giudizio del Museo della Città, il dipinto di Filippo De Pisis "Piazza di Rimini", risalente al periodo in cui il grande pittore ferrarese soggiornò in città, che il Comune di Rimini ha acquistato il 28 novembre scorso partecipando all'asta Christie's di Milano.
Si tratta di un olio su tavola di buon formato (cm. 69 x 45,5) proveniente da una collezione milanese e ben noto alla critica. Appartiene ad uno dei periodi migliori dell'artista, che lo eseguì nel 1940 durante le sue prime vacanze riminesi, ricche di dipinti, di poesie e di incontri, e che suscitavano curiosità e interesse nell'ambiente artistico locale.
Il dipinto va ad arricchire il patrimonio pittorico novecentesco del Museo della Città che del grande pittore ferrarese (1896-1956) non possedeva alcuna opera.

